

**Próxima publicación: 29 de julio de 2026**

Nuevo León			
Actividad económica	Actividades primarias	Actividades secundarias	Actividades terciarias
variación anual	variación anual	variación anual	variación anual
▲ 2.5 %	▼ -4.8 %	▲ 1.8 %	▲ 3.1 %

### Aumentó 2.5 % la actividad económica de Nuevo León en el cuarto trimestre de 2025, a tasa anual

El Indicador Trimestral de la Actividad Económica Estatal (ITAE)E ofrece el panorama sobre la evolución económica de las entidades federativas del país. El dato anual del ITAE)E es un resultado preliminar de la tendencia del Producto Interno Bruto por Entidad Federativa (PIBE).

#### I. PRINCIPALES RESULTADOS PARA NUEVO LEÓN

En el cuarto trimestre de 2025, la actividad económica de Nuevo León mostró un crecimiento anual de 2.5 por ciento. Este resultado se explicó por el avance de las actividades terciarias y secundarias de 3.1 y 1.8 %, respectivamente. A su vez, las primarias retrocedieron 4.8 % (ver gráfica 1).

Gráfica 1  
**Variación anual del Indicador Trimestral de la Actividad Económica Estatal, según actividad económica de Nuevo León**  
cuarto trimestre de 2025<sup>1/</sup>  
(porcentaje)

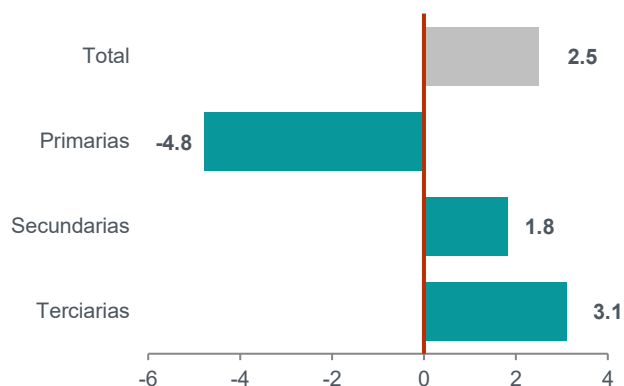

<sup>1/</sup> Cifras preliminares.

Fuente: INEGI. Indicador Trimestral de la Actividad Económica Estatal (ITAE)E, cuarto trimestre de 2025.

**INDICADOR TRIMESTRAL DE LA ACTIVIDAD  
ECONÓMICA ESTATAL (ITAE)E)  
NUEVO LEÓN**

29 de abril de 2026

Página 2/11

Durante el periodo enero a diciembre de 2025, el acumulado de la actividad económica estatal creció 1.7 %, por el incremento en las actividades primarias, secundarias y terciarias de 5.9, 2.0 y 1.4 %, respectivamente (ver cuadro 1).

Cuadro 1  
**Variación anual del Indicador Trimestral de la Actividad Económica Estatal de Nuevo León**  
2024 y 2025  
(porcentaje)

Actividades	2024 <sup>2/</sup>					2025 <sup>1/</sup>				
	Trimestre				Anual	Trimestre				Anual
	I	II	III	IV		I	II	III	IV <sup>2/</sup>	
<b>Total</b>	<b>1.8</b>	<b>3.1</b>	<b>5.5</b>	<b>3.3</b>	<b>3.4</b>	<b>2.2</b>	<b>3.5</b>	<b>-1.3</b>	<b>2.5</b>	<b>1.7</b>
Primarias	1.0	-4.8	16.8	-0.4	2.2	10.1	12.9	9.3	-4.8	5.9
Secundarias	-0.3	1.1	7.7	4.6	3.3	3.7	6.8	-3.8	1.8	2.0
Terciarias	3.5	4.6	3.8	2.5	3.6	1.1	1.0	0.4	3.1	1.4

<sup>1/</sup> Cifras revisadas.

<sup>2/</sup> Cifras preliminares.

Fuente: INEGI. Indicador Trimestral de la Actividad Económica Estatal (ITAE)E), 2024 y 2025.

En el trimestre de estudio, las actividades terciarias contribuyeron 1.8 puntos porcentuales a la variación total del estado. Así, durante el año, las actividades secundarias fueron las que más aportaron a la variación (ver cuadro 2).

Cuadro 2  
**Contribución del Indicador Trimestral de la Actividad Económica Estatal de Nuevo León**  
2024 y 2025  
(porcentaje)

Actividades	2024 <sup>2/</sup>					2025 <sup>1/</sup>				
	Trimestre				Anual	Trimestre				Anual
	I	II	III	IV		I	II	III	IV <sup>2/</sup>	
<b>Total</b>	<b>1.8</b>	<b>3.1</b>	<b>5.5</b>	<b>3.3</b>	<b>3.4</b>	<b>2.2</b>	<b>3.5</b>	<b>-1.3</b>	<b>2.5</b>	<b>1.7</b>
Primarias	0.0	0.0	0.1	0.0	0.0	0.0	0.1	0.0	0.0	0.0
Secundarias	-0.1	0.5	3.2	1.9	1.4	1.6	2.8	-1.6	0.8	0.9
Terciarias	2.0	2.6	2.2	1.4	2.0	0.6	0.6	0.2	1.8	0.8

Nota: La suma de los parciales puede no coincidir con el total debido al redondeo.

<sup>1/</sup> Cifras revisadas.

<sup>2/</sup> Cifras preliminares.

Fuente: INEGI. Indicador Trimestral de la Actividad Económica Estatal (ITAE)E), 2024 y 2025.

**INDICADOR TRIMESTRAL DE LA ACTIVIDAD  
ECONÓMICA ESTATAL (ITAE)  
NUEVO LEÓN**

29 de abril de 2026

Página 3/11

**Actividades primarias**

En el cuarto trimestre de 2025, las actividades primarias (Agricultura, Cría y explotación de animales, Aprovechamiento forestal, Pesca y caza) reportaron un decremento anual de 4.8 por ciento. Con ello, Nuevo León se situó en el lugar 24 a nivel nacional (ver gráfica 2).

Gráfica 2  
**Comparativo de la variación anual del Indicador Trimestral de la Actividad Económica Estatal de Nuevo León con otras entidades federativas, actividades primarias**  
 cuarto trimestre de 2025<sup>1/</sup>  
 (porcentaje)

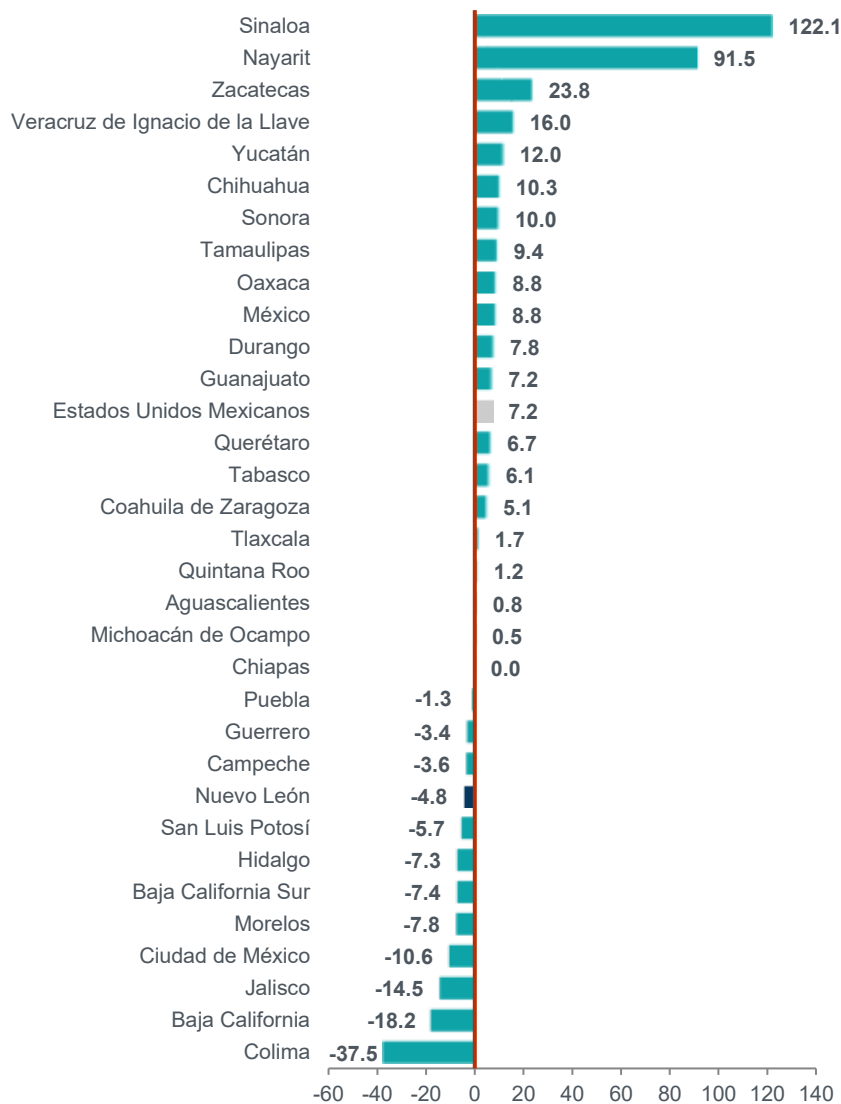
<sup>1/</sup> Cifras preliminares.

Fuente: INEGI. Indicador Trimestral de la Actividad Económica Estatal (ITAE), cuarto trimestre de 2025.

**INDICADOR TRIMESTRAL DE LA ACTIVIDAD  
ECONÓMICA ESTATAL (ITAEE)  
NUEVO LEÓN**

29 de abril de 2026

Página 4/11

**Actividades secundarias**

Las actividades secundarias corresponden a los sectores dedicados a las Industrias manufactureras, de la Minería, de la Construcción y de la Generación, transmisión, distribución y comercialización de energía eléctrica, suministro de agua y de gas natural. El aumento de 1.8 % en estas actividades posicionó a Nuevo León en el lugar 16 de las 32 entidades federativas (ver gráfica 3).

Gráfica 3  
**Comparativo de la variación anual del Indicador Trimestral de la Actividad Económica Estatal de Nuevo León con otras entidades federativas, actividades secundarias**  
cuarto trimestre de 2025<sup>1/</sup>  
(porcentaje)

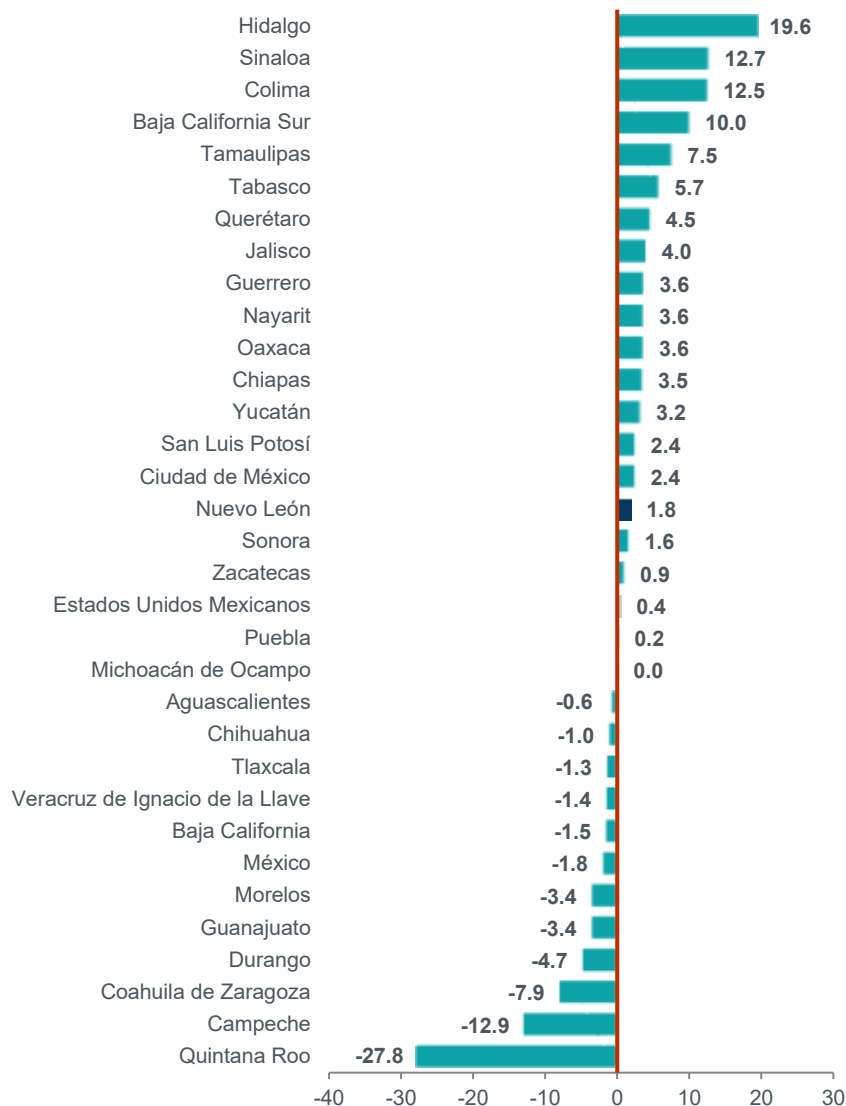
<sup>1/</sup> Cifras preliminares.

Fuente: INEGI. Indicador Trimestral de la Actividad Económica Estatal (ITAEE), cuarto trimestre de 2025.

**INDICADOR TRIMESTRAL DE LA ACTIVIDAD  
ECONÓMICA ESTATAL (ITAEE)  
NUEVO LEÓN**

29 de abril de 2026

Página 5/11

**Actividades terciarias**

Las actividades terciarias incluyen a los sectores que se dedican a la distribución de bienes, a operaciones con información o con activos, así como a servicios cuyo insumo principal es el conocimiento y la experiencia del personal. Asimismo, abarcan la recreación y el gobierno. En el cuarto trimestre de 2025, Nuevo León registró una variación anual de 3.1 % en estas actividades. De esta manera, se ubicó en el tercer lugar a nivel nacional (ver gráfica 4).

Gráfica 4  
**Comparativo de la variación anual del Indicador Trimestral de la Actividad Económica Estatal de Nuevo León con otras entidades federativas, actividades terciarias**  
cuarto trimestre de 2025<sup>1/</sup>  
(porcentaje)

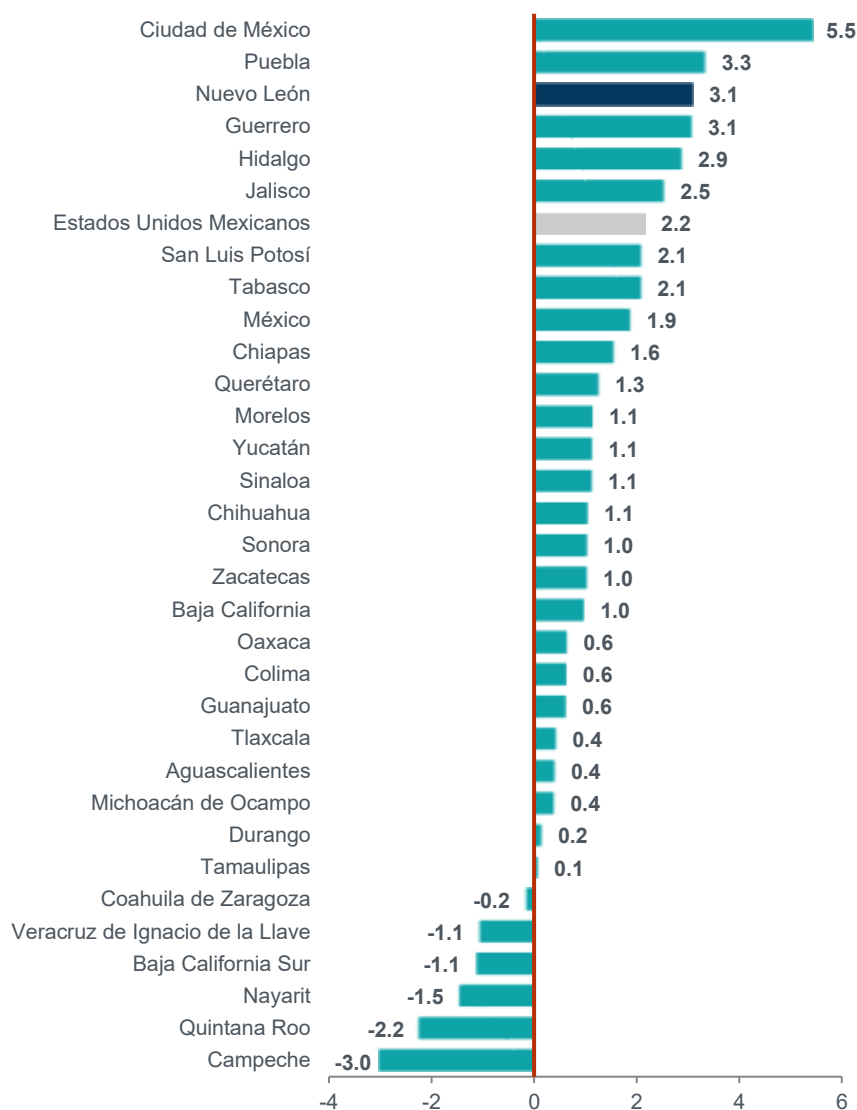
<sup>1/</sup> Cifras preliminares.

Fuente: INEGI. Indicador Trimestral de la Actividad Económica Estatal (ITAEE), cuarto trimestre de 2025.

INDICADOR TRIMESTRAL DE LA ACTIVIDAD  
ECONÓMICA ESTATAL (ITAEE)  
NUEVO LEÓN

29 de abril de 2026

Página 6/11

Finalmente, en el cuarto trimestre de 2025, debido al aumento de 2.5 % en el total de la actividad económica, Nuevo León se situó en el décimo lugar y contribuyó 0.21 puntos porcentuales con respecto a la variación nacional (ver gráfica 5).

Gráfica 5  
**Comparativo del Indicador Trimestral de la Actividad Económica Estatal de Nuevo León con otras entidades federativas**  
cuarto trimestre de 2025<sup>1/</sup>

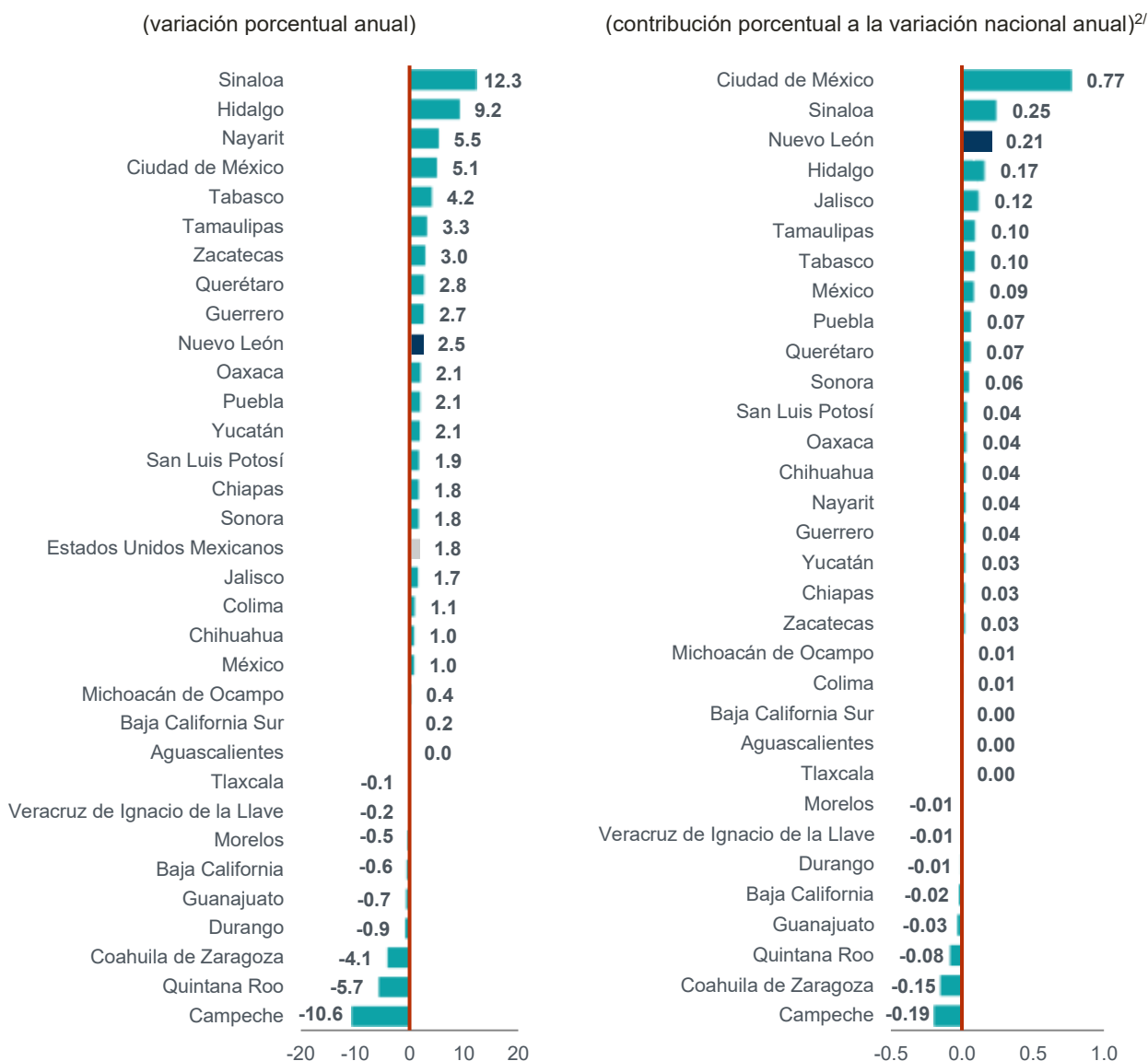

<sup>1/</sup> Cifras preliminares.

<sup>2/</sup> La suma de los parciales puede no coincidir con el total debido al redondeo.

Fuente: INEGI. Indicador Trimestral de la Actividad Económica Estatal (ITAEE), cuarto trimestre de 2025.

## II. ANÁLISIS REGIONAL (NORTE)<sup>1</sup>

Baja California, Baja California Sur, Coahuila, Chihuahua, Nuevo León, Sinaloa, Sonora y Tamaulipas conforman la región norte del país. En el cuarto trimestre de 2025, la actividad económica en esta región representó 28.2 % del total del país y sumó 0.48 puntos porcentuales a la variación nacional (ver cuadro 3).

Cuadro 3  
**Participación y contribución a la actividad económica del país, según región**  
cuarto trimestre de 2025<sup>1/</sup>  
(porcentaje)

Región	Participación 2025-IV	Contribución 2025-IV <sup>2/</sup>
<b>Estados Unidos Mexicanos</b>	<b>100.0</b>	<b>1.8</b>
Norte	28.2	0.48
Centro-norte	19.0	0.19
Centro	24.8	0.86
Centro-sur	13.5	0.34
Sur-sureste	14.7	-0.09

<sup>1/</sup> Cifras preliminares.

<sup>2/</sup> La suma de los parciales puede no coincidir con el total debido al redondeo.

Fuente: INEGI. Indicador Trimestral de la Actividad Económica Estatal (ITAEE), cuarto trimestre de 2025.

A continuación, se presentan gráficas con resultados más detallados de la región norte:

Gráfica 6  
**Variación anual de la actividad económica de la región norte**  
cuarto trimestre de 2025<sup>1/</sup>  
(porcentaje)

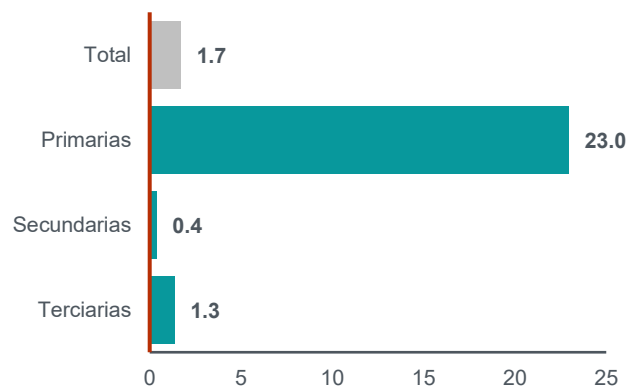

<sup>1/</sup> Cifras preliminares.

Fuente: INEGI. Indicador Trimestral de la Actividad Económica Estatal (ITAEE), cuarto trimestre de 2025.

<sup>1</sup> Para este análisis, el país se divide en cinco regiones: norte (Baja California, Baja California Sur, Coahuila, Chihuahua, Nuevo León, Sinaloa, Sonora y Tamaulipas), centro-norte (Aguascalientes, Colima, Durango, Guanajuato, Jalisco, Nayarit, San Luis Potosí y Zacatecas), centro (Ciudad de México y el estado de México), centro-sur (Guerrero, Hidalgo, Michoacán, Morelos, Puebla, Querétaro y Tlaxcala) y sur-sureste (Campeche, Chiapas, Oaxaca, Quintana Roo, Tabasco, Veracruz y Yucatán). La división corresponde a la Ley del Sistema Nacional de Información Estadística y Geográfica para los fines estadísticos deseados. Además, corresponde a características económicas y geográficas homogéneas para las entidades que conforman cada región.

**Gráfica 7**  
**Contribución de Nuevo León a la variación anual de la actividad económica**  
**de la región norte<sup>1/</sup>**  
 cuarto trimestre de 2025<sup>2/</sup>  
 (puntos porcentuales)

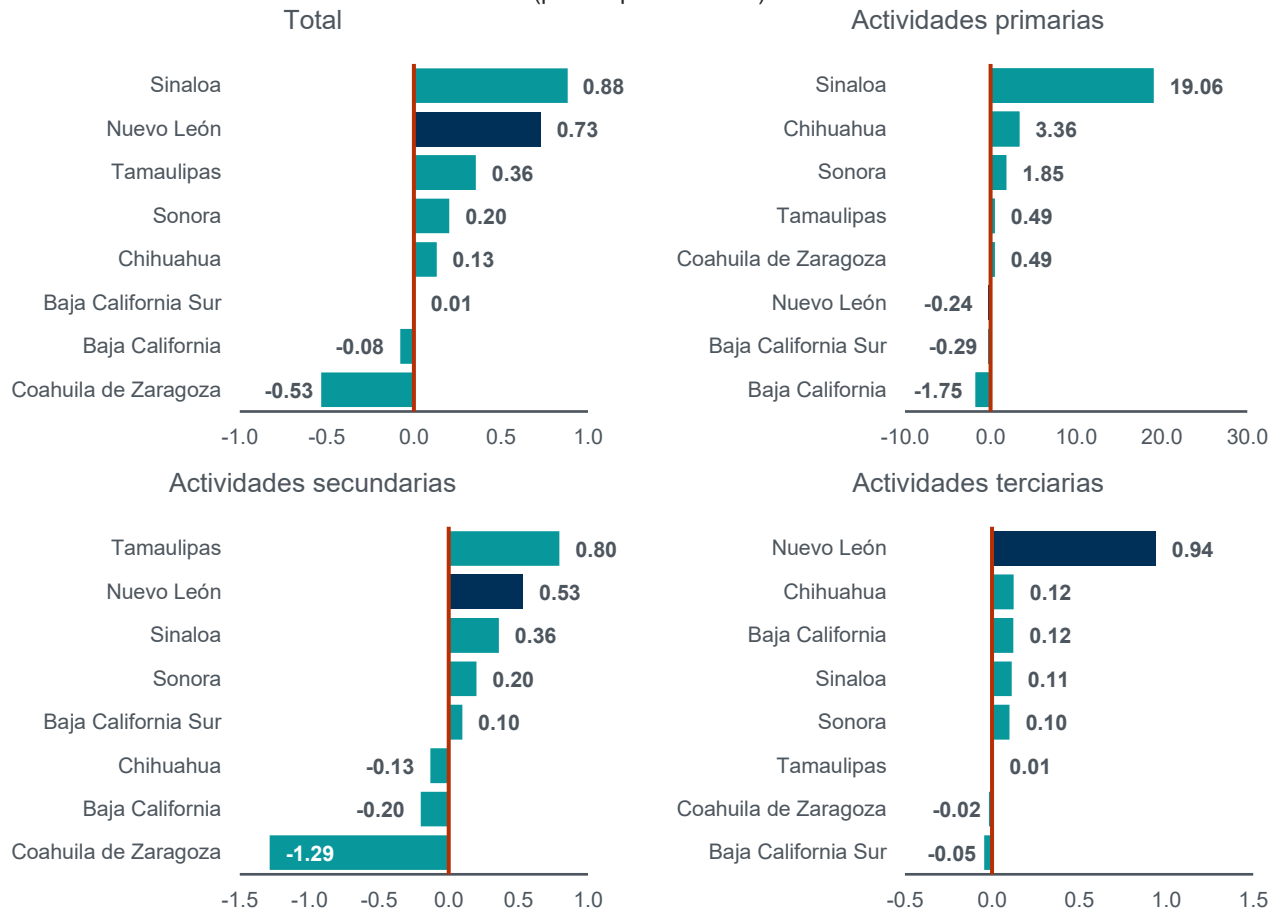

<sup>1/</sup> La suma de los parciales puede no coincidir con el total debido al redondeo.

<sup>2/</sup> Cifras preliminares.

Fuente: INEGI. Indicador Trimestral de la Actividad Económica Estatal (ITAE), cuarto trimestre de 2025.

III. ANÁLISIS ECONÓMICO SIN MINERÍA PETROLERA

Para tener información en el corto plazo del total de la economía y de las actividades secundarias —sin minería petrolera; es decir, sin contar la extracción y perforación de pozos de petróleo y de gas natural—, se presenta el siguiente análisis económico.

En el cuarto trimestre de 2025, y a tasa anual, la variación de la actividad económica nacional, sin minería petrolera, fue de 1.8 por ciento. En 22 entidades federativas se reportaron crecimientos; Aguascalientes no registró variación y Sinaloa fue la entidad con el ascenso más pronunciado. Por su parte, Ciudad de México contribuyó, en mayor medida, al avance de la economía (ver gráfica 8).

Gráfica 8

Comparación entre entidades federativas por actividad económica total, sin minería petrolera

cuarto trimestre de 2025<sup>1/</sup>

(variación porcentual anual)

(contribución porcentual a la variación nacional anual)<sup>2/</sup>

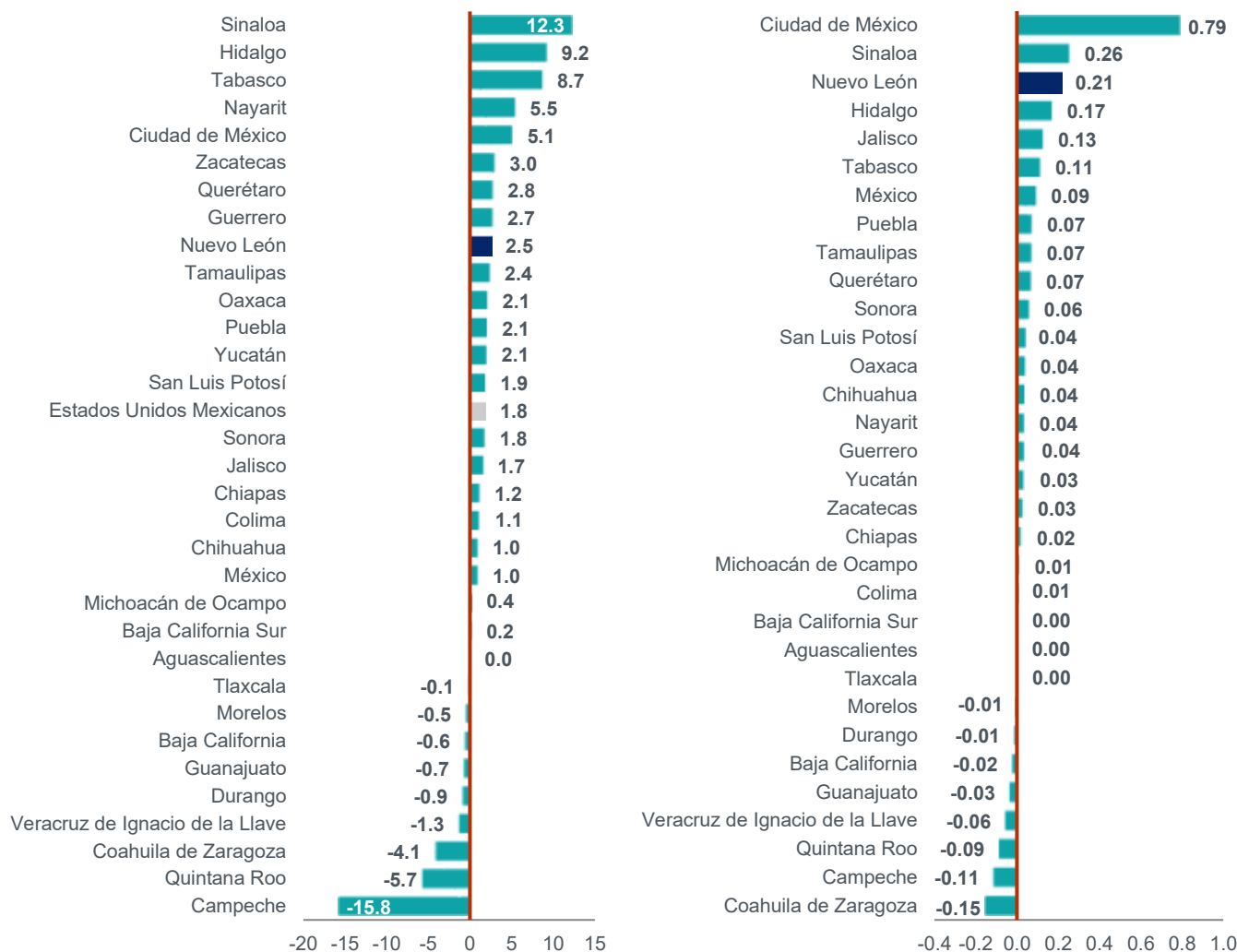

<sup>1/</sup> Cifras preliminares.

<sup>2/</sup> La suma de los parciales puede no coincidir con el total debido al redondeo.

Fuente: INEGI. Indicador Trimestral de la Actividad Económica Estatal (ITAE), cuarto trimestre de 2025.

INDICADOR TRIMESTRAL DE LA ACTIVIDAD  
ECONÓMICA ESTATAL (ITAE)  
NUEVO LEÓN

29 de abril de 2026

Página 10/11

En el cuarto trimestre de 2025, las actividades secundarias, sin minería petrolera, mostraron un ascenso a tasa anual de 0.5 %; hubo incrementos en 19 entidades; Michoacán no observó ningún movimiento; mientras que las 12 restantes registraron retrocesos. El aumento más relevante se dio en Tabasco, con 33.6 por ciento. Por su parte, las caídas más significativas se reportaron en Campeche y Quintana Roo, con 37.7 y 27.8 %, respectivamente. Las entidades que más sumaron a la variación nacional fueron Hidalgo, Tabasco, Jalisco, Nuevo León y Tamaulipas (ver gráfica 9).

Gráfica 9

**Comparación entre entidades federativas por actividades secundarias, sin minería petrolera**  
cuarto trimestre de 2025<sup>1/</sup>

(variación porcentual respecto al mismo periodo del año anterior)

(contribución porcentual a la variación nacional)<sup>2/</sup>

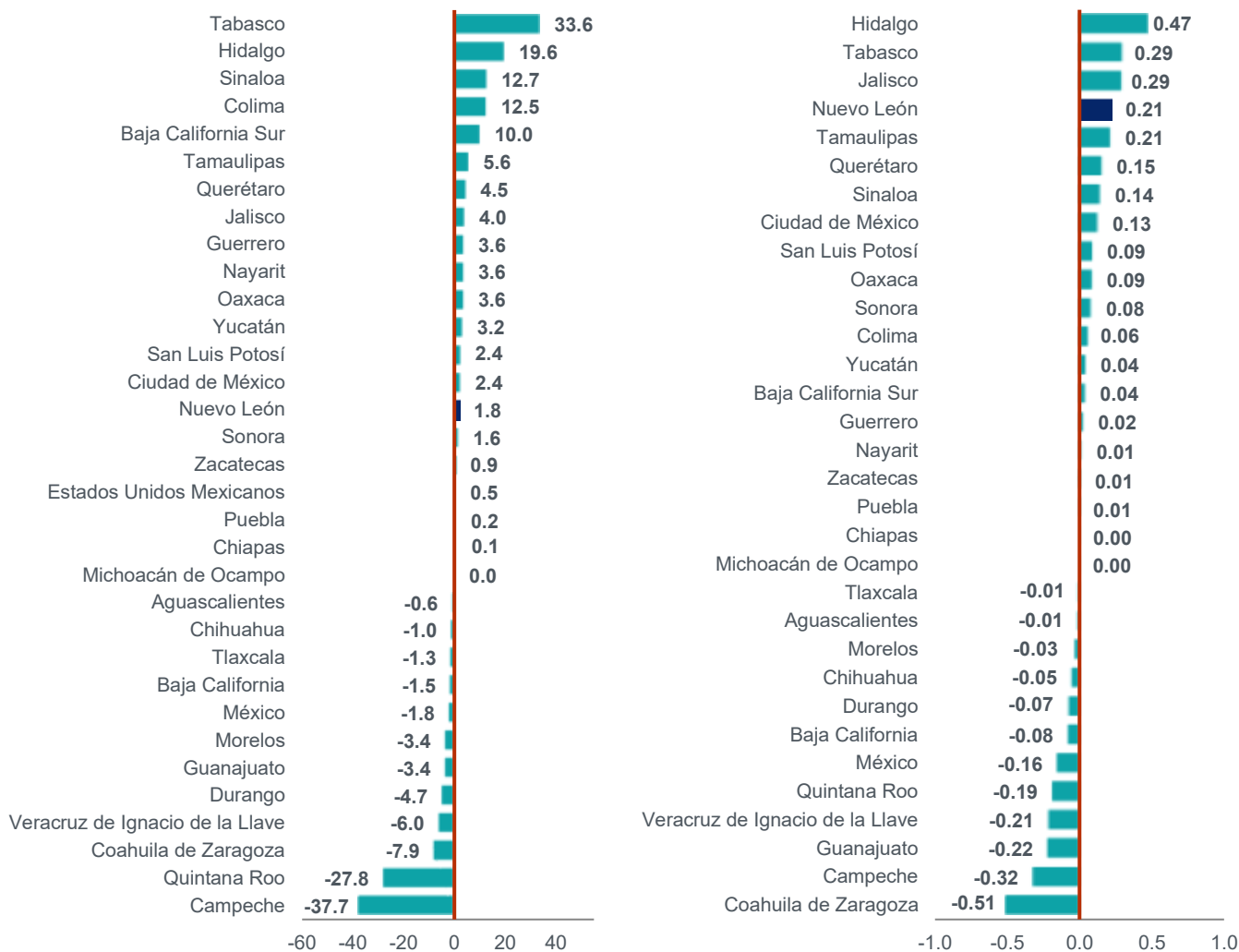

<sup>1/</sup> Cifras preliminares.

<sup>2/</sup> La suma de los parciales puede no coincidir con el total debido al redondeo.

Fuente: INEGI. Indicador Trimestral de la Actividad Económica Estatal (ITAE), cuarto trimestre de 2025.

#### IV. FICHA METODOLÓGICA

<b>Antecedentes</b>	El Indicador Trimestral de la Actividad Económica Estatal (ITAEE) ofrece un panorama sobre la evolución económica de las entidades federativas del país. Su difusión periódica inició en 2009, según los criterios metodológicos del año base 2003 del Sistema de Cuentas Nacionales de México (SCNM). Además, incorpora el Sistema de Clasificación Industrial de América del Norte (SCIAN) 2002. Actualmente, con el cambio de año base a 2018, se actualizaron las estructuras económicas productivas regionales. De esta manera, el SCIAN 2018 es el clasificador de las actividades económicas.
<b>Año base</b>	Los datos detallados del ITAEE están disponibles desde 2003; mientras que para el periodo 1980-2002 existe una serie retropolada. Lo anterior se expresa en índices de volumen físico con base fija en el año 2018.
<b>Fuentes</b>	Las principales fuentes de información son las encuestas mensuales en establecimientos y en hogares —Encuesta Mensual de la Industria Manufacturera (EMIM), Encuesta Nacional de Empresas Constructoras (ENEC), Encuesta Mensual sobre Empresas Comerciales (EMEC), Encuesta Mensual de Servicios (EMS) y Encuesta Nacional de Ocupación y Empleo (ENOE)—, los índices nacionales de precios, los registros administrativos y los datos primarios, así como las estadísticas económicas y sociales compiladas por el Instituto. Para las actividades agropecuarias, de energía, gas, agua, servicios financieros y del gobierno, se incluyeron los registros administrativos que provienen de las empresas y Unidades del Estado.
<b>Cobertura geográfica</b>	Nacional y por entidad federativa
<b>Periodicidad</b>	Trimestral
<b>Cálculo del ITAEE</b>	<p>Para el cálculo del ITAEE se siguen los conceptos, criterios metodológicos, clasificadores y datos fuente que se emplean en los cálculos del Producto Interno Bruto (PIB) trimestral y del Producto Interno Bruto por Entidad Federativa (PIBE), en la medida en que la información estadística disponible lo permite. Además, se consideran los lineamientos internacionales sobre contabilidad nacional establecidos en el Sistema de Cuentas Nacionales (SCN) 2008, en el <i>Manual de cuentas nacionales trimestrales</i> y en el <i>Métodos de contabilidad regional</i>.</p> <p>Los cálculos del ITAEE se efectúan por clase de actividad económica del SCIAN 2018. Al interior de las clases se realizan mediciones específicas para las actividades formal e informal, artesanado formal e informal y bienes para procesamiento. Dichos cálculos inician con la elaboración de índices del volumen físico de la producción por clase de actividad económica. Los índices se emplean para extrapolar el valor agregado bruto registrado por cada clase de actividad en el año base 2018. Además, se alinean a los valores nacionales trimestrales y anuales por entidad federativa con la técnica proporcional Denton Bivariada, lo que preserva al máximo las variaciones de los datos de corto plazo.</p> <p>A partir de la agregación de las actividades económicas se obtienen los sectores, las actividades económicas y el total del indicador. Para garantizar la comparabilidad regional y nacional, estos resultados se homologan con los del PIB trimestral y con los del PIBE.</p>
<b>Publicación de resultados</b>	El ITAEE se publica, en promedio, 120 días después del trimestre de referencia conforme al Calendario de Difusión de Información Estadística y Geográfica y de Interés Nacional.
<b>Nota al público usuario</b>	<p>Este indicador se actualiza una vez que se dispone de la última información estadística más reciente de las encuestas, de los registros administrativos y de los datos primarios de 2025. Derivado de lo anterior, se identifican diferencias en los niveles de los índices y variaciones que se publicaron oportunamente. La actualización se hace con base en los <i>Lineamientos de cambios a la información divulgada en las publicaciones estadísticas y geográficas del Instituto Nacional de Estadística y Geografía</i>, que se complementan con las Normas Especiales para la Divulgación de Datos del Fondo Monetario Internacional.</p> <p>En la integración del ITAEE, del cuarto trimestre de 2025, se consideró la información estadística más reciente de las encuestas económicas, de la Estadística de la Industria Minerometalúrgica (EIMM), de la ENOE, de los registros administrativos y los datos primarios que divulga el Instituto. Para las actividades agropecuarias, petroleras, de energía, gas y agua, de servicios financieros y del gobierno se incluyeron los registros administrativos provenientes de las empresas y Unidades del Estado que se recibieron oportunamente vía correo electrónico y por internet, lo que permitió la generación de resultados con niveles altos de cobertura.</p> <p>El INEGI invita a conocer con mayor detalle la metodología del ITAEE en la siguiente liga: <a href="https://www.inegi.org.mx/programas/itaaee/2018/">https://www.inegi.org.mx/programas/itaaee/2018/</a></p>

*La información estadística y geográfica que genera el INEGI es un bien público y nos permite a todas y a todos tomar mejores decisiones. ¡Conócela, úsala y compártela!*

